صدى الجامعة

صحيفة شهرية تصدرها
إدارة العلاقات العامة
والإعلام الجامعي

جامعة نجران
NAJRAN UNIVERSITY
تأسست عام ١٤٢٧هـ

ذو الحجة ١٤٤١هـ – يوليو ٢٠٢٠م | العدد السابع والثلاثون

سلامتك .. عافية وطن

أرفع التهنئة لمقام خادم الحرمين الشريفين الملك سلمان بن عبدالعزيز آل سعود -حفظه الله- بمناسبة تكلل العملية الجراحية التي أجريت له بالنجاح. كما أُقدم التهنئة لولي العهد الأمين نائب رئيس مجلس الوزراء وزير الدفاع صاحب السمو الملكي الأمير محمد بن سلمان آل سعود -حفظه الله- والأسرة المالكة والشعب السعودي بهذه المناسبة. فمشاعر الوطن توحدت فرحاً بنجاح عمليته الجراحية -أيده الله-، سائلاً المولى عز وجل أن يحفظ خادم الحرمين الشريفين ويمتعه بالصحة والعافية.

رئيس الجامعة
أ.د. فلاح بن فرج السبيعي

رئيس الجامعة يؤكد التقيد بالإجراءات الإحترازية، ويشيد بالخدمات ص 2

الجامعة تعلن نتائج القبول الرئيسي.. وقبول أكثر من 6500 طالب وطالبة ص 2

إعلان نتائج قبول المرشحين والمرشحات لبرامج الماجستير المهنية ص 4

نقاط فرز بصري للكشف على الحالات ضمن اجراءات الجامعة الإحترازية ص 5

الجامعة تشارك في الندوة الافتراضية الإقليمية الأولى حول التقدم في الفيزياء بالبحرين ص 10

رئيس الجامعة يؤكد التقيد بالإجراءات الإحترازية،، ويشيد بالخدمات الإلكترونية والاستعدادا للعام القادم

أكد معالي رئيس الجامعة الأستاذ الدكتور فلاح بن فرج السبيعي على تقيد الجامعة بكافة الإجراءات الإحترازية للحد من انتشار فيروس كورونا المستجد «كوفيد19-» بما يضمن سلامة جميع موظفي وموظفات الجامعة، منوهاً بما تم اتخاذه من إجراءات شملت عمليات التعقيم المكثفة لمباني الجامعة، وتقيد الموظفين والموظفات بلبس الكمامات وتطبيق التباعد داخل المباني والمكاتب، وكذلك اتخاذ الجامعة لإجراءات الفحص الحراري على بوابة الجامعة، والتنبيه على المراجعين والطلاب بمتابعة معاملاتهم عبر أنظمة الجامعة الإلكترونية التي أتاحتها الجامعة لهم.

وبين الدكتور السبيعي أن الجامعة تمكنت من تجاوز الأزمة الطارئة ومواجهة جميع تداعياتها من خلال خططها المدروسة والتي أعدتها مسبقاً بتشكيلها لجنة للأزمات والطوارئ تهدف إلى وضع حلول مجدولة وفاعلة.

وأشاد الدكتور السبيعي بما قدمته عمادة التعلم الإلكتروني والتعليم عن بُعد من خدمات إلكترونية خلال الفصل الفصل الصيفي، والتي أسهمت في نجاح سير العملية التعليمية وأداء الاختبارات النهائية بكل يسر وسهولة، مثمناً الدور الكبير الذي تقوم به عمادة تقنية المعلومات والاتصالات في تقديمها لخدمات إلكترونية أسهمت في إنجاز جميع المعاملات لدى الكليات والإدارات من خلال متابعتها وإنجازها عن بُعد، مؤكداً أن الجامعة تميزت بامتلاكها تقنيات وبرامج عالية سهلت سير العمل في ظل تلك الظروف وأثبتت الخطوات السباقة للجامعة.

ونوه معالي رئيس الجامعة إلى الاستعدادات التي وضعتها الجامعة للعام الدراسي القادم والمتمثلة في إضافة خدمات إلكترونية حديثة تخدم العملية التعليمية.

الجامعة تعلن نتائج القبول الرئيسي.. وقبول أكثر من 6500 طالب وطالبة

أعلنت الجامعة نتائج القبول الرئيسي للعام الجامعي القادم 1442/ 1443 للمتقدمين والمتقدمات لمرحلتي البكالوريوس والدبلوم.

وأوضح وكيل الجامعة الدكتور زهير العمري بأنه بلغ عدد المقبولين والمقبولات في برامج الجامعة 6558، مشيراً إلى أنه سيتم إتاحة تأكيد القبول وإصدار الرقم الجامعي إلكترونيا حتى نهاية يوم الخميس 2-12-1441هـ ، وبيّن الدكتور العمري بأنه تم تقديم عدد من الخدمات الإلكترونية حيث تمت الإجابة على 930 طلباً عبر خدمة استفسار عن القبول، كما تمت معالجة 322 طلباً إلكترونياً للمتقدمين والمتقدمات، إضافة إلى الرد على 280 اتصالاً هاتفياً.

ونوه الدكتور العمري بأنه سيتاح القبول للمرحلة الثانية «القبول الاحتياطي» للفصلين حسب المقاعد المتاحة عبر البوابة الإلكترونية يوم الاثنين 13-12-1441هـ ويستمر حتى يوم الثلاثاء 21-12-1441هـ، وستكون النتائج يوم السبت 25-12-1441هـ.

وقدم الدكتور العمري التهنئة للطلاب والطالبات المقبولين متمنيا لهم التوفيق والنجاح، مقدما شكره لمعالي رئيس الجامعة الأستاذ الدكتور فلاح السبيعي على دعمه ومتابعته الدقيقة لجميع مراحل القبول وحرصه على تذليل كافة العقبات لتقديم أفضل الخدمات لأبنائنا الطلاب والطالبات.

طلاب الفصل الصيفي يختتمون اختباراتهم النهائية عن بُعد

اختتم أكثر من 7200 طالب وطالبة ممن التحقوا بالفصل الصيفي بالجامعة أداء الاختبارات النهائية عن بُعد والتي أُقيمت وسط استعدادات كبيرة قدمتها الجامعة من خلال توفير خدمات إلكترونية عالية تسهم في تحقيق أدائها بكل يسر وسهولة.

وأوضح وكيل الجامعة الدكتور زهير العمري، أن الجامعة اتخذت كافة الإجراءات والأنظمة الإلكترونية التي تسهم في أداء الاختبارات دون أي معوقات حيث رُسمت الخطط اللازمة لضمان سيرها على الوجه المطلوب.

وأكد الدكتور العمري أن عدد الطلاب والطالبات الملتحقين بالفصل الصيفي بلغ 7202 طالب وطالبة درسوا في 647 شعبة بمختلف الكليات، واعتمدت الجامعة النظام المتبع لحساب المعدل الفصلي والاختبارات الفصلية والنهائية والتقديرات حسب لائحة الدراسة والاختبارات الجامعية.

هذا ونفذت الكليات العملية التعليمية إلكترونياً خلال الفصل الصيفي مع الحرص على جودة مخرجات التعلم واختيار سبل التقييم الملائمة.

وأثبتت الإحصائيات العالية التي سجلتها عمادة التعليم الإلكتروني والتعلم عن بُعد للفصل الصيفي خلال متابعتها للإجراءات انتظام الطلاب والطالبات في الجامعة وفروعها في المحافظات عبر الأنظمة الإلكترونية التي أتاحتها الجامعة.

وأكد عميد عمادة التعلم الإلكتروني الدكتور خيران بن دباش آل رجب من خلال متابعة ومراقبة النظام استقرار جميع أدوات النظام ومرونة استخدامها، وذلك عن طريق التقارير والإحصائيات اليومية والأسبوعية الشاملة.

رئيس الجامعة يوجه بالعناية بأمور المبتعثين خلال إجازة عيد الأضحى

وجه معالي رئيس الجامعة الأستاذ الدكتور فلاح بن فرج السبيعي - وكالة الجامعة للدراسات العليا والبحث العلمي - بالعمل على استقبال ومعالجة أمور المبتعثين خلال فترة إجازة عيد الأضحى المبارك. وأكد وكيل الجامعة الدراسات العليا والبحث العلمي الدكتور سعيد بن علي السريعي بأن الجامعة حريصة على خدمة المبتعثين والمبتعثات والوقوف على احتياجاتهم في ظل الظروف الراهنة، وتأتي هذه المبادرة ضمن حزمة من المبادرات والإجراءات التطويرية فيما يخص شؤون المبتعثين والمبتعثات ، والتي تمت خلال الأيام الماضية، مشيراً إلى متابعة رئيس الجامعة المستمرة، لما تقدمه الوكالة من خدمات للمبتعثين حاثاً الجميع في الوكالة على تلبية احتياجاتهم وإنهاء إجراءاتهم.

الجامعة تقدم جميع العمليات الأكاديمية للطلبة إلكترونيا

أعلنت عمادة القبول والتسجيل - التقويم الدراسي للفصل الأول من العام الجامعي 1441/1442 والذي يتضمن جميع المواعيد الأكاديمية للطلبة وأعضاء هيئة التدريس. وأوضح وكيل الجامعة الدكتور زهير العمري أن التقويم شامل لكل ما يتطلبه طلاب وطالبات الجامعة من عمليات متمثلة في التحويل الداخلي والخارجي، وطلبات إعادة القيد والزائر، وكذلك موعد طرح الجداول الدراسية، وبداية الدراسة وما يتضمنه الفصل من عمليات تعديل الجداول والحذف والإضافة والاعتذار، إلى جانب مواعيد الاختبارات وحتى رصد النتائج واستلام الوثائق عبر البريد الممتاز . وأضاف الدكتور العمري أن جميع العمليات يتم إدخالها إلكترونياً عبر البوابة الإلكترونية، وذلك استمراراً للتحول الإلكتروني الذي بادرت الجامعة في تأسيسه منذ سنوات تسهيلاً على الطلاب والطالبات.

أكثر من 31900 محاضرة عن بعُد تقدمها الجامعة للفصل الصيفي

أوضحت عمادة التعلم الإلكتروني والتعليم عن بُعد - في إحصائية أصدرتها ما قدمته الجامعة من خدمات إلكترونية للطلاب والطالبات خلال الفصل الصيفي، والذي استمر العمل به عن بُعد، حيث أظهرت الإحصائية تقديم 31958 محاضرة افتراضية. وبينت الإحصائية أن عدد لوحات المناقشة بلغت 5971، و بلغت عدد التقييمات 60440، فيما بلغت عدد الملفات المستعرضة 10609807، وعدد المستخدمين 373748مستخدماً. كما أوضحت الإحصائية بأن عدد الحاضرين الفرديين خلال شهر بلغ 121330 ، وإجمالي عدد الحاضرين في جميع الجلسات 139228، وبلغت مدة الجلسات 18146. وأكد عميد عمادة التعليم الإلكتروني والتعليم عن بُعد د. خيران آل رجب بأن وحدة الدعم الفني في العمادة استقبلت 694 استفسار عبر منصاتها في وسائل التواصل الاجتماعي والمتمثلة في خدمة الواتس آب، والاتصال الهاتفي، وكذلك بوابة العمادة الإلكترونية إلى جانب موقعها في « تويتر»، حيث تم الرد على جميع الاستفسارات. وأضاف الدكتور آل رجب بأن العمادة تمكنت من تقديم خدماتها الإلكترونية على أكمل وجه مما مكن الجامعة في مواصلة تميزها وتجاوز تداعيات الأزمة فيما يخص العملية التعليمية، مشيراً إلى أن النجاحات التي تحققت في إكمال الطلاب والطالبات مسيرتهم التعليمية عن بُعد أتت نتيجة توجيهات معالي رئيس الجامعة الأستاذ الدكتور فلاح السبيعي ومتابعته المستمرة لما تقدمه العمادة من خدمات لمواكبة المستجدات في هذا المجال من خلال استخدام التقنيات في التعليم.

إعلان نتائج قبول المرشحين والمرشحات لبرامج الماجستير المهنية

أعلنت عمادة الدراسات العليا نتائج المرشحين والمرشحات للقبول في برامج الدراسات العليا المهنية مدفوعة الرسوم للعام الجامعي 1441 /1442 والتي شملت 11 برنامجاً دراسياً للدراسات العليا. وتمثلت البرامج في أربعة في كلية التربية للبنين والبنات، وتتمثل في ماجستير التربية المهني في القيادة التربوية، وماجستير التربية المهني في تقنيات التعليم، وماجستير التربية المهني في التربية الخاصة، وماجستير التربية المهني في الطفولة المبكرة للبنات فقط، كما تم تخصيص أربعة برامج في كلية العلوم الإدارية للبنين والبنات شملت برنامج إدارة الأعمال التنفيذي، والماجستير التنفيذي في إدارة الموارد البشرية، وبرنامج الأنظمة المهني، والماجستير المهني في المحاسبة.

كما ضمت برامج ماجستير بكليتي اللغات والشريعة وأصول الدين، حيث تمثلت في ماجستير تدريس اللغة الإنجليزية للمتحدثين بلغات أخرى للبنين والبنات، وماجستير العقيدة والمذاهب المعاصرة للبنين، وماجستير التفسير وعلوم القرآن للبنين.

ونوهت العمادة بأن الاطلاع على نتائج القبول سيُتاح من خلال الدخول على الرابط التالي باستخدام « اسم المستخدم والرقم السري ورقم الطلب» :

https://edugate.nu.edu.sa/nu/ui/guest/application_online/indetypeHighApplicationOnlineIndex.faces

وأكدت عميدة الدراسات العليا أ.د.أمل ظافر الشهري أن على جميع الطلاب والطالبات الذين تم قبولهم تسديد الرسوم الدراسية المطلوبة على رقم الحساب: SA9480000205608010490087 « مصرف الراجحي».

وبينت الدكتورة الشهري بأن آخر موعد لتسديد الرسوم بنهاية دوام يوم الاثنين 1441/12/27هـ ، مشيرة بأن القبول سيُلغى في حال عدم السداد وسيتم اختيار البديل من قائمة الإحتياط لمن لم يسدد قبل الموعد المحدد، وعلى جميع المقبولين الدخول على الرابط التالي لمعرفة الرسوم: https://dpgs.nu.edu.sa/67

وأوضحت الدكتورة الشهري بأنه ونظراً للظروف الحالية المتعلقة بجائحة كورونا وتماشياً مع التعليمات والاحترازات الواردة بهذا الصدد فإنه سيتم استقبال الطلبات عبر البريد الإلكتروني dpgs-new@nu.edu.sa مع ضرورة كتابة اسم ورقم الجوال، واسم البرنامج الذي تم القبول فيه على أن يتم إرفاق وصل الإيداع البنكي - ويكون باسم الطالب حيث لا يقبل أي إيداع باسم آخر، كذلك لا يقبل وصل الصراف - وإرفاق شهادة البكالوريوس، والسجل الأكاديمي، وكذلك الهوية الوطنية / إقامة . كما حددت الجامعة وسيلة تواصل عبر الهاتف في حال وجود استفسارات من قبل المقبولين، وذلك عبر الأرقام الآتية:

0175428157—0175428773

أكثر من 1100 متدرب ومتدربة في دورات الجامعة المجتمعية

شهدت دورات الجامعة المجتمعية حضور عدد كبير من المتدربين والمتدربات، حيث بلغ عددهم 1132 متدرباً ومتدربة. ونفذت الجامعة ممثلة في عمادة خدمة المجتمع والتعليم والمستمر 9 برامج تدريبية تتمثل في اللغة الإنجليزية بجميع مستوياتها» مبتدئ، متوسط، متقدم»، ودورة في التهيئة لاختبار التوفل، وكذلك دورة في القيادة الإبداعية، ودورة في السكرتارية والأعمال المكتبية، إضافة إلى دورة في إدارة الأزمات والكوارث، والتخطيط الإستراتيجي، ودورة في الأمن السيبراني. وهدفت الدورات بشكلٍ عام إلى إكساب وتنمية معارف المشاركين في تطوير مهاراتهم من خلال تزويدهم بالأدوات والاساليب التي تساعدهم على الإبداع وتنمية مهاراتهم في جميع البرامج، والتعرف على أساسيات قواعد اللغة الانجليزية، والقدرة على كتابة الجمل والأسئلة بشكل صحيح، والتعرف على تصاريف الافعال، بالإضافة إلى استكشاف الذات ومن ثم الانطلاق للتميز في تطوير الأعمال من خلال قيادة الآخرين باحترافية عالية، وكذلك تزويد المتدربين بالمهارات والمعلومات الأساسية اللازمة لإدارة المكاتب باستخدام الحاسب وذلك بالاعتماد على مهارات حزمة برامج شركة مايكروسوفت المكتبية. كما هدفت إلى تطوير قدرات المتدربين على إدارة الأزمات والكوارث التي تتعرض لها المؤسسة، أو المستفيدين من خدمات المؤسسة، في بيئة العمل، وأيضاً تنمية معارف ومهارات المشاركين في تطوير التخطيط الاستراتيجي وإدارته بالإضافة إلى تحليل الظروف البيئية الداخلية والخارجية وتحليل القدرة الذاتية ومقاومة الضغوط على متخذي القرارات الاستراتيجية وانتهاء إلى كل ما يحقق الفعالية الإدارية، إلى جانب التعرف على المفاهيم الأساسية للأمن السيبراني والتي تساعد المتدرب على تطوير معرفته ومهاراته في هذا المجال.

وأوضح عميد عمادة خدمة المجتمع والتعليم المستمر أ.د صالح بن نمران الحارثي بأن العمادة حرصت على تنوع الدورات بما يتوافق مع احتياجات المجتمع، مبيناً أن الدورات تتمثل في دورة اللغة الإنجليزية مستوى مبتدئ، ومتوسط، وكذلك متقدم، كما تقدم العمادة دورة في التهيئة لاختبار التوفل باللغة الإنجليزية، ودورات أخرى في السكرتاريا والأعمال المكتبية، وفي القيادة الإبداعية، ودورة في إدارة الأزمات والكوارث، ودورة في التخطيط الاستراتيجي.

نقاط فرز بصري للكشف على الحالات ضمن اجراءات الجامعة الإحترازية

تواصل الجامعة تنفيذها للإجراءات الاحترازية للحد من انتشار فيروس كورونا المستجد «كوفيد19-»، حيث تقوم الجامعة - ممثلة في المستشفى الجامعي بالتعاون مع العيادات بعمليات الفرز البصري على بوابة الجامعة، والتي تستهدف موظفي وموظفات الجامعة، يتم خلالها تطبيق منهجية وزارة الصحة في الحالات المشتبه في إصابتها، وذلك بتحويلها لطوارىء المستشفى الجامعي لإكمال الإجراءات الطبية المتبعة في مثل هذه الحالات.

وتأتي هذه الإجراءات المنفذة بتوجيه من معالي رئيس جامعة نجران أ.د فلاح بن فرج السبيعي ضمن إطار جهود الجامعة للتصدي للجائحة وحرصاً منها على سلامة الموظفين، واستمراراً لما تقدمه الجامعة من خدمات صحية شملت تفعيل المستشفى الجامعي للعيادات الافتراضية بواقع ٤٨ عيادة في الأسبوع لمختلف التخصصات الطبية. وقامت الجامعة أيضاً بعمليات مكثفة شملت التعقيم المكثفة لمباني الجامعة، وتقيد الموظفين والموظفات بلبس الكمامات وتطبيق التباعد داخل المباني والمكاتب، والتنبيه على المراجعين والطلاب بمتابعة معاملاتهم عبر أنظمة الجامعة الإلكترونية التي أتيحت لهم.

وأوضح المشرف على العيادات الجامعية الدكتور عبدالرب أحمد آل خنجف، أن نقاط الفرز تعمل بشكل مستمر طوال فترة الدوام على الكشف على جميع موظفي وموظفات الجامعة من خلال نقاط تم توزيعها على بوابة الجامعة، مشيراً إلى أنه في حال تسجيل ارتفاع في درجة الحرارة يمنع من الدخول ويتم تحويله للمستشفى الجامعي لاستكمال كافة الإجراءات .

وكانت الجامعة أنهت استعداداتها للعودة التدريجية لمنسوبي ومنسوبات الجامعة، من خلال تطبيق عدد من الإجراءات الاحترازية بالكليات والعمادات والإدارات العامة، حيث بدأت في الاستعداد مبكراً لمرحلة العودة التدريجية لموظفي وموظفات الجامعة من خلال العديد من الترتيبات والإجراءات التي تسبق عودة الموظفين، كالتأكد من تطبيق إجراءات الصحة والسلامة من خلال توزيع الموظفين بما يتناسب مع ما يضمن صحتهم وسلامتهم، وتوفير كميات كافية من المعقمات والأدوات اللازمة، وتعقيم المباني وممرات الدخول.

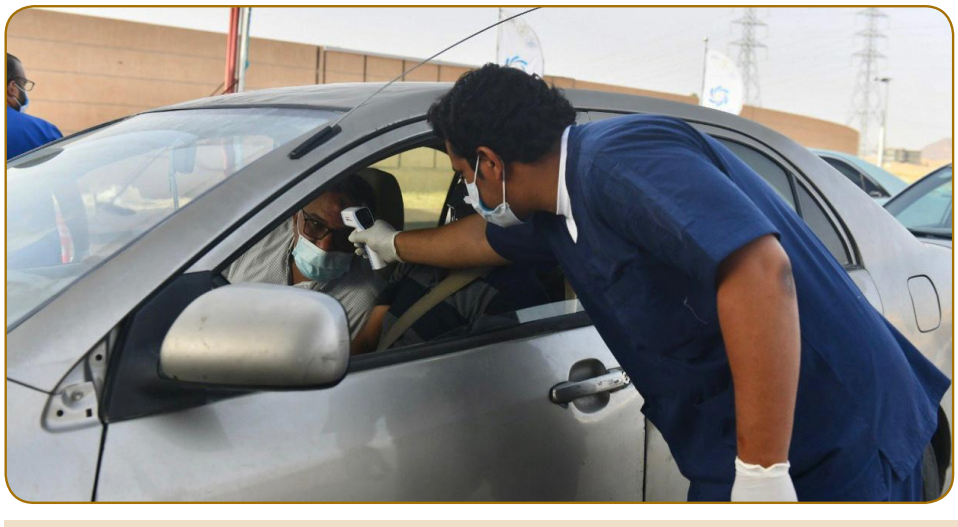

الجامعة تفحص أكثر من 300 عامل ضمن إجراءاتها الاحترازية

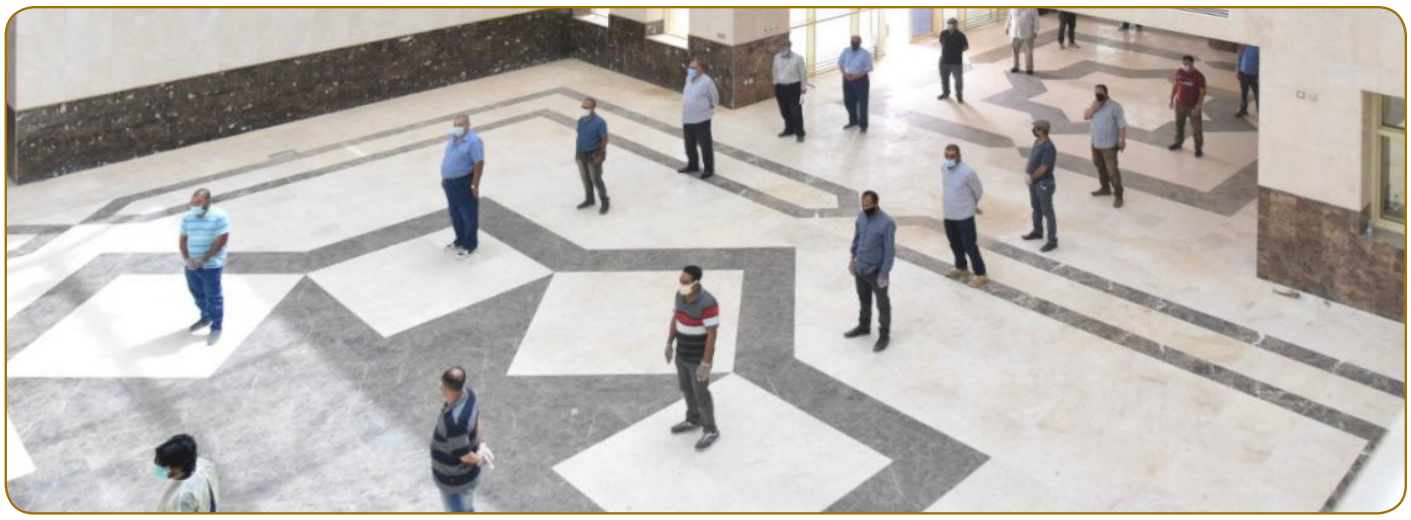

بادرت الجامعة في الكشف عن العمال داخل أسورة المدينة الجامعية حيث جرى فحص أكثر من 300 عامل ممن يعملون في مشاريع الجامعة المختلفة.

وتأتي هذه الخطوة بتوجيه من معالي رئيس الجامعة الاستاذ الدكتور فلاح السبيعي بضرورة إخضاع جميع العاملين في مشاريع الجامعة للإجراءات الوقائية الاحترازية، واستمرارًا للجهود التي تبذلها الجامعة للحفاظ على الصحة العامة وسلامة الموظفين والموظفات والعاملين في المشاريع الجامعية.

وأكد مشرف العيادات الجامعية الدكتور عبدالرب أحمد آل خنجف أن الكشف تمثل في قياس درجة الحرارة للعاملين مع الحرص على تطبيق التباعد بينهم وذلك من قبل الكادر الصحي الجامعي، مشيراً إلى أن هذه الاجراءات تأتي ضمن الاحترازات التي تتخذها الجامعة لتأمين سلامة جميع العاملين لديها.

وبين آل خنجف أنه في حال الاشتباه وظهور علامات على العامل خلال فترة تواجده داخل الجامعة يتم إحالته فوراً إلى الجهات الطبية في الجامعة المجهزة بالكوادر البشرية والإمكانات الطبية لاستكمال الإجراءات الخاصة المعمول بها في هذه الحالات.

جوالة الجامعة يشاركون في تنظيم دخول المصلين لصلاة الجمعة

شارك جوالة كلية العلوم والآداب بشرورة في تنظيم دخول المصلين وخروجهم وتطبيق التباعد بين المصلين لصلاة الجمعة، إضافة إلى توعية المصلين بتطبيق الاحترازات الوقائية ولبس الكمامات في مساجد المحافظة لصلاة الجمعة، وذلك انطلاقاً من دور الجامعة المجتمعي والتعاون في تأمين الحفاظ على صحة المصلين.

ووزع المشاركون الكمامات والقفازات على المصلين، وتوجيههم نحو أماكن الجلوس للصلاة من خلال تأمين مسافات بين المصلين، وكذلك تنظيم الدخول والخروج للمساجد وفق الإجراءات المتبعة.

وأكد عميد كلية العلوم والآداب بشرورة للدكتور: علي رياني أن توجيهات معالي رئيس الجامعة بألا يقتصر دورها داخل أسوارها فقط بل هي سباقة دائما إلى مد جسور التعاون مع جميع الجهات بما يخدم المجتمع، مضيفاً أن تكليف جوالة الجامعة بالعمل على تنظيم المصلين في ظل هذه الجائحة واجب وطني، علينا القيام به والمساهمة في الحفاظ على سلامة الجميع.

لقاءات تقنية متنوعة تنظمها كلية الحاسب

أطلقت كلية الحاسب ونظم المعلومات - أولى لقاءاتها في برنامجها والذي تقدمه ضمن سلسلة من اللقاءات ويبنار التقنية مع مجموعة من أعضاء هيئة التدريس في الكلية، وتهدف إلى توعية منسوبي الجامعة والطلاب والطالبات بما يستجد في المواضيع التقنية. وشملت اللقاءات على مجموعة من المواضيع حيث تناولت في لقائها الأول العاطفة الرقمية في وسائل التواصل الاجتماعي، فيما حمل اللقاء الثاني عنوان التعريف بالحوسبة السحابية. وتحدثت عن الذكاء الاصطناعي: بزوغ عصر جديد، فيما يناقش اللقاء الذي يليه يوم الأحد 28 ذو القعدة الواقع الافتراضي والواقع المعزز، لمحة عن المستقبل. وتضمنت اللقائين الأخيرين للبرنامج مقدمة في الأمن السيبراني، الفرق بين علم البيانات وإدارة البيانات وحوكمة البيانات.

وأوضح عميد كلية الحاسب ونظم المعلومات الدكتور عبدالله عباس أن هذه اللقاءات التي تنظمها الكلية تسعى من خلالها الكلية إلى مواكبة التطور السريع في البرامج التقنية وتوضيح أهمية التعرف على تلك البرامج وأدوارها الفاعلة.

أكثر من 12600 معاملة إلكترونية نفذتها عمادة شؤون أعضاء هيئة التدريس

نفذت عمادة شؤون أعضاء هيئة التدريس والموظفين منذ قرار تعليق الدراسة والتحول للتعليم الإلكتروني 12614 معاملة إلكترونية عبر أنظمتها الإلكترونية، شملت الموظفين والموظفات وأعضاء هيئة التدريس.

وأوضح عميد شؤون أعضاء هيئة التدريس والموظفين أ.د. منصور العتيبي أن إدارة شؤون أعضاء هيئة التدريس أنجزت 4662معاملة، تمثّلت في مهام وحدة السعوديين، ووحدة الاستحقاقات، ووحدة المتعاقدين والتعاقد الخارجي، ووحدة التعاملات الوظيفية، كما أنجزت إدارة شؤون الموظفين 1211 معاملة، شملت وحدة الإجازات والاستحقاقات والنقل الداخلي والخارجي، وكذلك الترقيات للمراتب العليا، إضافة إلى وحدة التعاقد وإنهاء الخدمة والتوثيق، وأيضاً توثيق القرارات على برنامج شؤون الموظفين وبرنامج وزارة الموارد البشرية والتنمية الاجتماعية وتوثيق قرارات الترقية للمراتب العليا، ومشاهد تثبيت وقرارات صرف بدل والرد على التظلمات في الخدمة المدنية، هذا وأنجزت إدارة الرواتب والبدلات 6243 مهمة إلكترونية تمثّلت في مسيّرات أعضاء هيئة التدريس السعوديين والمتعاقدين، ومسيّرات الموظفين الرسميين والمستخدمين وبند الأجور، ومسيّر طلبة الامتياز والخدمات الاستشارية، كما تضمنت عمليات على نظام الرواتب والبدلات الآلي، وعمليات على إنهاء الخدمة وطي القيد، وكذلك عمليات على مستحقات مختلفة لمنسوبي الجامعة، إلى جانب عمليات على نظام الاتصالات الإدارية وإخلاء الطرف إلكترونياً، والبريد الإلكتروني، وأيضاً عمليات نظام صرف ومنصة اعتماد، في حين نفذت الإدارة العامة لشؤون أعضاء هيئة التدريس والموظفين 111 مهمة إلكترونية ونفذت وحدة التعاملات الإلكترونية 380 مهمة رسمية متعلقة بمتابعة توثيق القرارات والرد على الاستفسارات الإلكترونية وإجراء بعض العمليات الاحصائية ونحو ذلك.

وأكد الدكتور العتيبي أن العمادة عملت بحرص ومتابعة مستمرة من قبل معالي رئيس الجامعة الأستاذ الدكتور/ فلاح بن فرج السبيعي لإنجاز جميع المهام الموكلة إليها عن بُعد، وذلك نظير الأنظمة الإلكترونية عالية المستوى التي وفرتها الجامعة.

5000 متدرب ومتدربة في برامج التدريب الصيفية للطلاب والطالبات

اختتمت عمادة شؤون الطلاب - البرنامج التدريبي الصيفي عن بُعد، والذي استمر قرابة شهر، واشتمل على 15 دورة تدريبية مجانية ، استفاد منه قرابة 5000 طالب وطالبة.

وهدفت البرامج إلى إكساب الطلاب والطالبات مجموعة من مهارات تطوير الذات، والمهارات العملية والخبرات المناسبة، وكذلك إعدادهم وتأهيلهم لمتطلبات واحتياجات سوق العمل.

وتنوعت البرامج التدريبية حيث تمثلت في برنامج قيادة الذات، وحل المشكلات المستقبلية بطريقة ابداعية، ومهارات التفوق الدراسي، وكذلك أساليب التواصل الاجتماعي الفعال، إضافة إلى برنامج فن إدارة الوقت.

كما شملت البرامج دورة في عادات الاستذكار الجيد، والكشف عن الموهبة وتنميتها، وحماية البيانات والمعلومات، إضافة إلى مهارات التأثير والإقناع، والتخطيط الاستراتيجي، ومهارات العمل التطوعي، إلى جانب برنامج مهارات كتابة السيرة الذاتية الاحترافية، واستخدام برنامج (illustrator) في تصميم الانفوجرافيك، وفن الإستماع والحوار، أيضاً تنمية مهارات التفكير الإبداعي.

وأكد عميد عمادة شؤون الطلاب الدكتور يوسف بن عبد الله الحازمي أن جميع البرامج التدريبية شهدت حضورًا وتفاعلًا كبيرًا من قبل الطلاب والطالبات عبر الأنظمة الإلكترونية التي هيأتها الجامعة لتنفيذ هذه الدورات، مشيرًا إلى أن التجربة الناجحة لهذه الدورات من خلال تفاعل الحضور سيسهم في عقد المزيد من الدورات النوعية التي تلبي الرغبات وتواكب الاحتياجات، وتحقق رؤية 2030.

الجامعة تقدم خدمة «استفسار عن القبول» لكافة شرائح المجتمع

أضافت عمادة القبول والتسجيل خدمة «استفسار عن القبول» التفاعلية مع جميع شرائح المجتمع، لتضاف إلى قائمة خدماتها الإلكترونية، والتي بلغت 75 خدمة إلكترونية متنوعة، تهدف إلى خدمة طلابها وطالباتها وتوفير الكثير من الوقت والجهد وتقديم المرونة في التعامل وإنهاء الإجراءات التي يحتاجونها خلال مسيرتهم التعليمية.

وأوضح وكيل الجامعة الدكتور زهير العمري بأن هذه الخدمة التفاعلية يتمكن من خلالها المستفيد من الحصول على الإجابات الخاصة بالقبول الجامعي.

وبيّن الدكتور العمري خطوات الاستفادة من الخدمة من خلال الدخول على الصفحة الرئيسية لبوابة النظام الأكاديمي واختيار « استفسار عن قبول»، بعد ذلك اختيار نوع الخدمة وتعبئة البيانات المطلوبة مع إرفاق أي مستندات يرغب في إضافتها مقدم الطلب، حيث ستصله رسالة عبر البريد الإلكتروني برقم الطلب، لمتابعته.

جامعة نجران NAJRAN UNIVERSITY
صدى الجامعة

المشرف العام
رئيس الجامعة
أ.د. فلاح بن فرج السبيعي

نائب المشرف العام
وكيل الجامعة
د. زهير بن حسن العمري

رئيس التحرير
أ.د. منصور بن نايف العتيبي

مدير التحرير
حسين بن محمد المصعبي

هيئة التحرير
محمود بن صالح الحارثي
فاتن بنت ظافر الشهري
وفاء بنت سالم آل حزية
حفصه بنت عبدالله الحازمي

التصوير
يحيى بن أحمد ال رديف
سعيد بن سالم القحطاني

للتواصل مع الصحيفة
وإرسال المشاركات
pr_@nu.edu.sa

كافة الآراء الواردة في الصحيفة تعبر عن وجهة نظر أصحابها ولا تعكس بالضرورة رأي الصحيفة أو رأي الجامعة

أكثر من 6500 عملية إلكترونية نفذتها كلية التربية في الفصل الصيفي

نفذت كلية التربية 6533 عملية إلكترونية خلال الفصل الصيفي، جاء ذلك في تقرير أصدرته الكلية، حيث تضمن إحصائيات متنوعة تؤكد نجاح الأنظمة والإجراءات المتخذة في عملية التعليم عن بُعد. وأظهرت الإحصائية تنفيذ عددٍ من المحتويات الرقمية بلغ عددها (1168) محتوى رقمياً، و(1029) جلسة افتراضية ،و بلغت المدة الإجمالية للجلسات الافتراضية التي نفذتها الكلية (1270) ساعة ، و(362) تكليفاً إلكترونياً ، بالإضافة إلى (126) اختباراً إلكترونياً ، و (599) إعلاناً ، بالإضافة إلى (171) منتدى إلكترونيًا ، كما بلغ المتوسط الأسبوعي لحضور الطلاب والطالبات للجلسات الافتراضية (1808) طالباً وطالبة. وأكد عميد كلية التربية أ.د. محمد بن عبد الله الحازمي حرص الكلية على استمرار العملية التعليمية والتدريسية للطلاب والطالبات من خلال أنظمة التعلم الإلكتروني التي وفرتها الجامعة، ومن خلال تقديم الدعم الفني والتقني المستمر لأعضاء وعضوات هيئة التدريس فيما يخص أنظمة التعلم الالكتروني ، ومتابعة سير العملية التعليمية في الأقسام الأكاديمية .

تنفيذ 633 فصلاً افتراضياً بكلية المجتمع في الفصل الصيفي

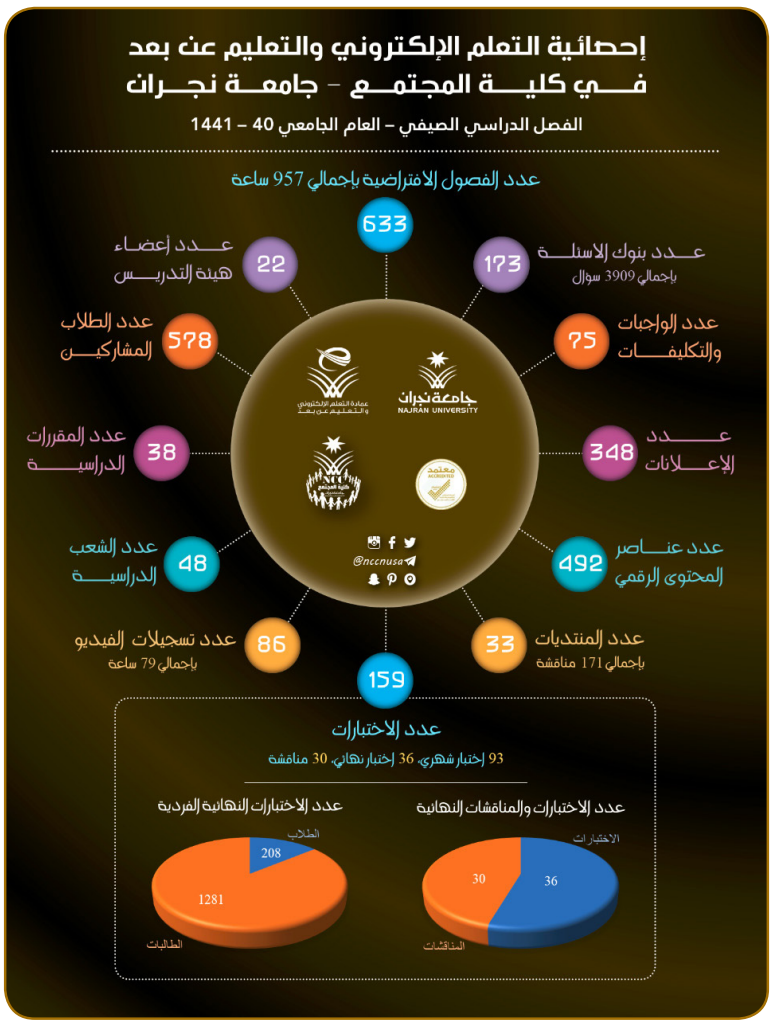

نفذت كلية المجتمع خلال الفصل الصيفي 633 فصلاً افتراضياً، بمشاركة 22 عضو هيئة تدريس، و 578 طالباً وطالبة في 48 شعبة و 38 مقرراً.

وبينت الإحصائية أيضاً أن عدد الإعلانات التي بثتها الكلية بلغ 348 إعلاناً، و 86 تسجيلا عبر الفيديو، فيما بلغ عدد المنتديات 33 منتدى، كما أظهرت الأرقام التي تضمنتها الإحصائية عدد عناصر المحتوى الرقمي والذي بلغ 492، وبلغت عدد بنوك الأسئلة 173، بينما بلغ عدد الواجبات والتكليفات 75، وعدد الاختبارات بلغت 159 اختباراً.

وأوضح عميد كلية المجتمع الدكتور علي حكمي بأن الخدمات الإلكترونية التي وفرتها الجامعة أسهمت في إنجاح الفصل الصيفي والذي أظهرت الإحصائيات تنوع تلك الخدمات والإستفادة منها من خلال الأرقام التي تضمنتها.

كلية العلوم والآداب تصدر إحصائية الفصل الصيفي

أصدرت كلية العلوم والآداب بالجامعة إحصائية للفصل الصيفي للعام الحالي والذي أظهر تنفيذها لـ 671 فصلاً افتراضياً بمشاركة 5481 طالباً وطالبة و 32 عضو هيئة تدريس. وكشفت الإحصائية بأن عدد الواجبات والتكليفات بلغت 292 تكليفاً، وبلغ عدد عناصر المحتوى الرقمي للمواد التعليمية 1142، فيما بلغت عدد الإعلانات المرسلة للطلاب والطالبات 708 إعلانات. وتضمنت الإحصائية - أيضاً - عدد الشعب الدراسية، والتي بلغت 80 شعبة، وبلغ اجمالي عدد المقررات الدراسية 66 مقرراً، كما بلغ عدد المنتديات المنشأة 91 منتدى. وأشارت الإحصائية إلى أن عدد بنوك الأسئلة بلغ 294، فيما بلغ عدد الاختبارات 87 اختباراً، وبلغت المدة الإجمالية للجلسات الإفتراضية بالساعة 1479. وأوضح عميد كلية العلوم والآداب الدكتور عبدالرحمن آل معدي بأن الخدمات الإلكترونية التي وفرتها الكلية بالتعاون مع عمادة التعلم الإلكتروني والتعليم عن بُعد أسهمت وبشكل كبير في تجاوز الأزمة الحالية والتغلب عليها من خلال استمرار الحركة التعليمية في الفصل الصيفي وتفاعل الطلاب المستمر والناجح مع التعامل مع تلك الأنظمة، منوهاً إلى متابعة الكلية المستمر لطلابها حرصاً على تقديم كافة التسهيلات وتذليل أي معوقات.

الجامعة تطلق العمل على منصة مسار الإلكترونية

أطلق معالي رئيس الجامعة أ.د. فلاح بن فرج السبيعي العمل على منصة (مسار) الإلكترونية، وذلك بحضور عميد شؤون أعضاء هيئة التدريس والموظفين أ.د. منصور العتيبي ومدير إدارة شؤون الموظفين الأستاذ غازي الأسمري. ويأتي إطلاق العمل على هذه المنصة استعداداً لترقيات الموظفين والموظفات بالجامعة من المرتبة العاشرة فما دون.

وأوضح الدكتور العتيبي أن معايير الترقيات الأساسية بالجامعة هي نتائج تقويم الأداء الوظيفي، وكذلك برامج التدريب والتطوير ، والمقابلات الشخصية، مبيناً أنه في حال تساوي المرشحين في مجموع النقاط يتم ترشيح الأعلى في تقويم الأداء الوظيفي ، وعند التساوي يرشح الأقدم في تاريخ التعيين، وعند استمرار التساوي يرشح الأقدم في المرتبة الحالية.

الجامعة تشارك في الندوة الافتراضية الإقليمية الأولى حول التقدم في الفيزياء بالبحرين

شاركت الجامعة - بدعوة من جامعة البحرين - في الندوة الافتراضية الإقليمية الأولى حول التقدم في الفيزياء التي نظمتها جامعة البحرين في الفترة من 28-29 / 06 / 2020 ، والتي شارك فيها أكثر من 118 باحثاً تحت رعاية رئيس جامعة البحرين أ.د. رياض حمزة.

وأوضح وكيل الجامعة للدراسات العليا والبحث العلمي الدكتور سعيد السريعي، أن الجامعة شاركت ببحث بعنوان «Radon detection using alpha scintillation KACST cell»، حيث يُعد أحد نواتج المشروع البحثي المدعوم من إدارة منح البحوث بمدينة الملك عبدالعزيز للعلوم والتقنية، حيث ساهم المشروع في تزويد الجامعة بعدد من الأجهزة وحصول الجامعة على رخصة ممارسة البحث العلمي من مدينة الملك عبدالله للطاقة الذرية والمتجددة.

وأضاف الدكتور السريعي بأنه تم إيداع ملف براءة اختراع من نتائج المشروع في هيئة الملكية الفكرية السعودية. ومن جانبه بين أستاذ الفيزياء النووية المشارك بكلية العلوم والآداب بالجامعة والباحث الرئيسي للمشروع د. أيمن عبدالمعطي، أن كفاءة الخلية الوميضية التي تم تجهيزها، للكشف عن غاز الرادون المشع تعادل 70% مقارنة بالنتائج المنشورة دولياً والتي تعادل 71% وأن المادة الوميضية تم تحضيرها ودراسة خصائصها في مركز المواد المتقدمة بالجامعة بنجران ودراسة استجابتها لغاز الرادون في وحدة الوقاية من الإشعاع بالجامعة ويعد هذا تميزاً علمياً لمعامل الجامعة في هذا المجال.

Nuclear Inst. and Methods in Physics Research, A 922 (2019) 84–90

Contents lists available at ScienceDirect

Nuclear Inst. and Methods in Physics Research, A

journal homepage: www.elsevier.com/locate/nima

Technical Notes

Radon detection using alpha scintillation KACST cell

Ayman M. Abdalla [a,b,*], Atif M. Ali [c], Mohamed Al-Jarallah [d], Go Okada [e], Noriaki Kawaguchi [e], Takayuki Yanagida [e]

[a] Department of Physics, College of Science and Arts, Najran University, P.O. Box 1988, Najran 11001, Saudi Arabia
[b] Promising Centre for Sensors and Electronic Devices (PCSED), Najran University, P.O. Box: 1988, Najran 11001, Saudi Arabia
[c] Department of Physics, Faculty of Science, King Khalid University, Abha, Saudi Arabia
[d] Physics Department, King Fahd University of Petroleum and Minerals, Dhahran, 31261, Saudi Arabia
[e] Division of Materials Science, Nara Institute of Science and Technology, (NAIST) 8916-5 Takayama, Ikoma, Nara 630-0192, Japan

ARTICLE INFO

Keywords:
Detection efficiency
Radon gas
Alpha particles
ZnS scintillator
Sensitivity photoluminescence

ABSTRACT

Features of a high-efficiency Radon cell with native scintillator were presented experimentally. In this work, we report the scintillation characteristics of Ag activated ZnS nanoparticle scintillator. Pulse height spectrum (PHS) of ^{241}Am 5.48 MeV α-particles and 60 KeV γ rays has been measured using the prepared scintillator. After the optimization, the cell has been painted with the native scintillator. The cell qualities which include the sensitivity and efficiency are guaranteed for Radon detection. Results of native scintillator fabrication and characterization, along with radon cell calibration and application are also addressed and thoroughly discussed. The cell demonstrating as a scintillation detector for radon gas detection.

1. Introduction

Since the discovery of radon gas with short half life (3.82 days), monitoring the ^{222}Rn activity take the great of interest from many scientists [1]. This because, the alpha (α) particles emitted from Radon and its decay products ^{210}Po, ^{218}Po) are the main source of lung cancer by accumulating in the lungs [2]. The scintillation cell is one of the most important tolls to measure radon activity. There are many kinds of Lucas cells to measure radon gas concentration. For example, 110A, 300A, 600A, 610A (active cells) and CPRD, 200P, 600P (passive Cell). The Cell was initially devised on 1995 by Vandilla and Taysum [3]. Some improvements were made in the cell by other researchers [4–6]. Zinc sulfide (ZnS) is the most important scintillation material used for coating the internal surface of radon cell which was described by Destriau [7]. ZnS scintillator still figures not only in radon, alpha particles, and neutron detection but also in nuclear medicine and high-energy physics. Different types of materials, such as glass and crystal scintillators, have been found [8,9]. It is known that, ZnS: Ag, Cl is a phosphor features which show an emission peak at around 450 nm, so it is used in many detection applications, especially for radon and neutron detection [10]. Many combinations of activator and co-activator have been reported, for example (Cu,Al: Cu,I; Cu,In) but the highest luminosity was achieved using Ag and Cl as the primary activator and co activator, respectively [11,12]. The role assigned to the co activator in the ZnS lattice is increased the solubility of the activator in the ZnS lattice which is a usually limited beyond in case of manganese (Mg) [13]. ZnS:Ag, Cl produces so much blue light that α particles can be detected by photomultiplier tube coupled with electronic counter or naked eyes [14]. In the field of detection of radiation with scintillation material, it is very important to optimize the diameter of the particles to maximize the escape of light; this in turn will improve the resolution of scintillation material. Recently, nanoscale luminescence material is potential scintillator for radiation detection [15]. In our new study, pure and transition-metal (silver (Ag)) activated zinc sulfide (ZnS) nanoparticles were prepared using a hydrothermal technique. The low detection efficiency of Lucas cell coated with the prepared samples has been determined. This low efficiency Lucas cell is considerable only for high radon gas concentration measurements (MBq/m^3) [16].

The main purposes of the present study are:
Characterization and radon detection application of functionalized nanoparticles.
Enhance the detection efficiency of the radon cell.
Determine the sensitivity and counting efficiency of Radon cell.

2. Experimental

2.1. Preparation and characterization

In this work, ZnS has been prepared by using the Teflon-lined autoclave; the activation of ZnS has been carried out in environmental furnace (Keji Furnace). The prepared samples have been activated with

* Corresponding author at: Department of Physics, College of Science and Arts, Najran University, P.O. Box 1988, Najran 11001, Saudi Arabia.
E-mail addresses: aymanabdallah2@hotmail.com, amabdelmoaty@nu.edu.sa (A.M. Abdalla).

https://doi.org/10.1016/j.nima.2018.12.078
Received 12 December 2018; Accepted 24 December 2018
Available online 4 January 2019
0168-9002/ © 2019 Elsevier B.V. All rights reserved.

تعيين أول عميدة بالجامعة للدراسات العليا

صدر قرار معالي رئيس الجامعة الأستاذ الدكتور فلاح بن فرج السبيعي بتعيين الأستاذ الدكتورة أمل بنت ظافر الشهري عميدة لعمادة الدراسات العليا، حيث يأتي تعيينها كأول عميدة لعمادة بالجامعة وذلك لمواكبة رؤية المملكة 2030 وتمكين المرأة في المساهمة في بناء الوطن وذلك نظير الكفاءات العالية التي تزخر بها بلادنا الغالية.

وشغلت الدكتورة الشهري العديد من المناصب أبرزها مساعدة لوكيلة الجامعات لشؤون الطالبات للمبادرات المجتمعية ، ووكيلة لعمادة الدراسات العليا لشطر الطالبات، ووكيلة معهد الدراسات والخدمات الاستشارية لشطر الطالبات، وكذلك وكيلة لعمادة التعلم الالكتروني والتعليم عن بعد لشطر طالبات، ووكيلة لعمادة السنة التحضيرية لشطر الطالبات، إضافة إلى عملها وكيلة كلية العلوم الإدارية لشطر الطالبات، حيث أسهمت خلال الفترة الماضية بما يخدم العملية التعليمية في الجامعة.

مركز رعاية المستفيدين بالجامعة يقدم خدماته إلكترونيا

أعلن مركز رعاية المستفيدين بالجامعة عن تقديم جميع خدماته إلكترونياً، لخدمة جميع شرائح المستفيدين من خدمات الجامعة. ويهدف المركز إلى تفعيل وسائل التواصل مع المستفيدين، والإجابة عن استفساراتهم،وتمكينهم من الاستعلام عن معاملاتهم،ومتابعة طلباتهم دون تحمل عناء مراجعة الجامعة، وكذلك تنظيم عمليات الاتصال مع المستفيدين، إلى جانب تعريفهم بالخدمات المقدمة من الجامعة.

وأكد وكيل الجامعة الدكتور زهير العمري أن خدمات المركز هي امتداد لما تقدمه الجامعة من خدمات مستمرة لمستفيديها لتوفير الوقت والجهد، ولضمان السرعة والدقة والإنجاز.

وبيّن مدير مركز خدمات المستفيدين بالجامعة المهندس سعد القرني أن المركز يسعى لتقديم خدماته من خلال منصة إلكترونية موحدة عبر وسائل متعددة لتواصل المستفيدين إلكترونيا على مدار الساعة من خلال الهاتف 0175428888، والواتساب 0175428888، وكذلك البريد الإلكتروني care@nu.edu.sa، وعبر حساب المركز الرسمي في تويتر @NU_Care_

تسليم وثائق الخريجين والخريجات إلى منازلهم

سلمت الجامعة ممثلة في عمادة القبول والتسجيل وثائق الخريجين والخريجات إلى منازلهم مجاناً من خلال العنوان الوطني بالشراكة مع البريد السعودي ، وذلك ضمن اتفاقية التعاون المبرمة بين الجامعة ومؤسسة البريد السعودي لتوصيل الوثائق لمنازل الخريجين والخريجات.

وأكد وكيل الجامعة عميد القبول والتسجيل الدكتور زهير العمري أن الجامعة وفرت خدمة توصيل الوثائق إلى مواقع الخريجين والخريجات منذ أربعة فصول، من خلال تحديث العنوان الوطني عبر البوابة، وذلك امتداداً لما تقدمه الجامعة من تسهيلات لطلابها وطالباتها لتوفير الوقت والجهد، مُبينة أن هذه الخدمة تأتي ضمن أكثر من 70 خدمة إلكترونية متكاملة تقدمها البوابة الإلكترونية لعمادة القبول والتسجيل.

رئيس التحرير
أ.د. منصور نايف العتيبي

الملك سلمان بين الوفاء السعودي والاحترام العالمي

تفاعل الشعب السعودي والخليجي والعربي وكثير من القيادات والشخصيات الاعتبارية العالمية مع إعلان الديوان الملكي السعودي دخول خادم الحرمين الشريفين الملك سلمان بن عبدالعزيز المستشفى لإجراء بعض الفحوصات الطبية جرّاء وجود التهاب بالمرارة، وهذا التفاعل كان محوره الرئيس الاطمئنان على صحة خادم الحرمين الشريفين والدعاء له بأن يلبسه الله ثوب الصحة والعافية، وأن يمد عمره في طاعة الله، وإن هذا التفاعل الشعبي السعودي ليس غريباً لكونه شعب عرف بالوفاء لقيادته والانتماء لوطنه، ولكونه تفاعل مع قائد عرف بالإخلاص لدينه ولأمته وشعبه ووطنه، وقائد عرف بالحزم العادل والحسم الهادف وإعادة الأمل للشعوب الأخرى، وما التفاعل العالمي إلّا لكون خادم الحرمين الشريفين الملك سلمان بن عبدالعزيز يملك مقومات الزعامة العالمية والحنكة السياسية والحكمة الأخلاقية والمشاركة الفاعلة في صنع القرارات على المستوى العالمي، وكذلك للمكانة العالمية التي تحظى بها المملكة العربية السعودية في كافة المحافل الدولية ، فإن التفاعل الشعبي السعودي من كافة أطياف المجتمع مصدره الحب والتقدير والإخلاص والانتماء لمن يملك مقومات القيادة والإدارة والريادة والتنمية المستدامة، والتفاعل العالمي مصدره التقدير والاحترام والحاجة لمن يملك مقومات البناء ومواجهة التحديات والكوارث العالمية بالحكمة واتخاذ القرارات الرشيدة، فما أجمل أن يملك القائد الإخلاص فيكسب وفاء الشعب، وما أجمل أن يكون الشعب وفيا نحو القائد المخلص، وفي الوقت ذاته ما أجمل أن يملك القائد السعودي الزعامة والحنكة والحكمة، فيملك تقدير واحترام القيادات العالمية، نسأل الله عزّ وجلّ أن يديم فضله وكرمه على خادم الحرمين الشريفين ويلبسه ثوب الصحة والعافية، وأن يحفظ هذا الشعب الوفي، ويديم الأمن والأمان على هذه البلاد الغالية.